شنبه ۲ حوت سال ۱۳۶۶
Feb 20, 1988
سال هشتم شماره ۱۴۳
شماره مسلسل ۱۹۹۷
سال تاسیس ۱۳۵۹

حقیقت انقلاب ثور

ارگان کمیته مرکزی حزب دموکراتیک خلق افغانستان

در بیروی سیاسی کمیته مرکزی ح.د.خ.ا

جلسه نوبتی بیروی سیاسی کمیته مرکزی ح.د.خ.ا، به تاسی از فیصله های دومین کنفرانس سراسری حزب وبه خاطر بهبود جلب بیشتر فرزندان زحمتکشان به مکتب، رسانیدن زحمات به فامیلهای بی بضاعت کشور مساله توزیع رایگان صبحانه، یونیفورم ووسایل آموزشی برای شاگردان مکاتب را موردبررسی قرارداد.

بیروی سیاسی خاطرنشان نمود: در دومین کنفرانس سراسری ح.د.خ.ا، تاکید به عمل آمده تابه منظور کمک به تربیه سالم نسل جوان موضوع تخصیص وجوه مالی برای صبحانه ویونیفورم مکتب بشمول بوت برای شاگردان مورد بررسی قرار داده یادآوری نمود که: در پلینوم ماه جوزای ۱۳۶۶ کمیته مرکزی ح.د.خ.ا، جهت کار با اهالی محلات کوچیان و عودت کنندگان مساله ایجاد مراکز فرهنگی درولایات بلخ، ننگرهار، پکتیا، کندهار و هرات مطرح گردیدو تعدادی از ادارات دولتی و سازمانهای اجتماعی تعهد سپردند که ایجاد این مراکز راسازمان دهند.

اما طوریکه بررسی نشان میدهد مراجع مذکور تا هنوز در اجرای این امر از خود قاطعیت و پیگیری نشان نداده در عمل به تحقق واجرای تعهدات خود نپرداخته طرح نقشه های این مراکز رابه تصویب نرسانیده و منابع تمویل ساختمان مراکز متذکره را مشخص ننموده اند. بیروی سیاسی توصیه نمود که مراجع متذکره هرچه زودتر کاراجاد این مراکز را تسریع بخشند.

بیروی سیاسی کمیته مرکزی ح.د.خ.ا، همچنان مساله تجلیل از هشتم مارچ روز بین المللی زن را مورد بررسی قرار داده خاطرنشان ساخت: به تاریخ نزده حوت ۱۳۶۶ (هشت مارچ ۱۹۸۸) روز بین المللی زن تجلیل میگردد. زنان کشور ما امسال این روزرا در شرایط امیدواری های زیاد به خاطر تامین صلح سراسری و زندگی بهتر تجلیل مینمایند. مردم افغانستان باوجود تمام موانع و مشکلاتی که دشمنان مصالحه ایجاد مینمایند به دست آورد های چشمگیری در پروسه قطع جنگ، برادرکشی و تامین صلح سراسری نایل آمده اند. نفوذ و اعتبار حاکمیت مردمی بیش از هر وقت دیگر گسترش یافته است، تدابیر جهت رشد اقتصادی و اجتماعی کشور اتخاذ و عملی میگردد، قانون اساسی جدید ج.ا. حقوق زنان را به طور مقنع تثبیت وزمینه های شرکت فعال آنانرا در حیات سیاسی اقتصادی و اجتماعی فراهم ساخته است. در شرایط مصالحه صفوف جنبش زنان کشور تحکیم یافته نقش و اعتبار شورای سراسری زنان افغانستان در امر جلب و جذب زنان کشور به خاطر مبارزه درامر تحقق مشی مصالحه ملی ارتقا یافته است. بیروی سیاسی تایید نمود که روز هشتم مارچ در سراسر افغانستان تحت شعار (مازنان افغانستان متحدو یکپارچه در راه تحقق مشی مصالحه ملی فعالانه میرزمیم) تجلیل گردد.

بیروی سیاسی کمیته مرکزی ح.د.خ.ا، همچنان یک سلسله مسایل داخلی و بین المللی را مورد بررسی قرار داد.

دعوت به احساس مسوولیت وواقعبینی

سند مصوب جلسه شورای انسجام احزاب چپ دموکراتیک

در جلسه مورخ ۲۹ دلو ۱۳۶۶ شورای انسجام احزاب چپ دموکراتیک سند ذیل در باره اعلامیه رفیق نجیب الله منشی عمومی کمیته مرکزی ح.د.خ.ا، و رئیس جمهور افغانستان و رفیق میخائیل سرگیوویچ گرباچف منشی عمومی کمیته مرکزی ح.ك.ا.ش، در مورد افغانستان به تصویب رسید.

اتحاد چپ دموکراتیک دارای موضع صریح، روشن ووطن پرستانه در قبال حل مسایل موجود داخلی واطراف کشور ما می باشد، احزاب ما از اصل حل و فصل قضایای موجود از طریق سیاسی ومسالمت آمیز پشتیبانی میکنند و نقش به خصوص شانرا در جهت تحقق این برخورد ایفاء مینمایند. بنظر ما راه حل پیشنهاد شده در صورتی می تواند قابل قبول و در نتیجه دارای تضمین عملی باشد که:

- بهر گونه مداخله وتکرار آن از خارج به صورت تضمین شده پایان بخشد.
- حق تعیین سرنوشت مردم افغانستان را تضمین وسند متضمن حل مسایل انسانی مطروحه به شمول قطع جنگ خونریزی، بازگشت مهاجرین و تامین زندگی مصوون و آبرومند برای همه افراد جامعه ما صرف نظر از اینکه در کدام جناح یا جبهه سیاسی نظامی قرار داشته است، باشد.
- شرایط بازگشت قوای نظامی اتحاد شوروی را از کشور ما مهیا سازد.

اعلامیه رفیق میخائیل سرگیوویچ گرباچف و رفیق نجیب الله که گام جسورانه و مسوولانه جدیدی را درین جهت تشکیل میدهد، حاوی حقایق وضع بوجود آمده در کشور و اطراف آن بوده وصداقت وارادهٔ نیک سیاسی رهبری اتحاد شوروی و افغانستان را مبنی بر حل معضلات کنونی کشور و منطقه ما باز تاب میدهد.

اعلامیه رفیق میخائیل سرگیوویچ گرباچف و رفیق نجیب الله حاوی پیشنهادات مشخص در جهت تعیین چوکات زمانی بازگشت قوای اتحاد شوروی از کشور ما می باشد و درآن از دولت مستقل، غیر منسلک وبی طرف افغانستان در همسایگی نیک با اتحاد شوروی یاد آوری گردیده است.

اتحاد چپ دموکراتیک به حیث اتحاد وطنپرستانه ازین طرح های مشخص که در برگیرنده شرایط صلح آمیز رشدو موقف جهانی آینده کشور ما می باشد، استقبال میکند.

ما از کمکهای همه جانبه انترناسیونالیستی اتحاد شوروی در طول مناسبات دوستانه میان دو کشور که در شرایط دشوار حتی از ریختاندن خون فرزندان خود دریغ نه ورزیده است، سپاسگزاری عمیق خود را ابراز میداریم.

مردم افغانستان دوستی عنعنوی با مردم اتحادشوروی راگرامی میدارند، آنها به هیچکسی اجازه نخواهند داد تا این دوستی و مناسبات تاریخی، حسن همجواری واحترام متقابل بین هر دو کشور را خدشه دارسازد.

ما ارزیابی عالی سیاست مصالحه ملی رابه مثابه اقدام جسورانه که بیانگر ماهیت تفکر نوین سیاسی است، از جانب رفیق میخائیل سرگیوویچ گرباچف بسیار سپاسگزاری احساس می نماییم، ما این سیاست راتا پیروزی کامل، جسورانه وقاطعانه پیش خواهیم برد.

وظیفه و مکلفیت ما عبارت است از: تقویه مساعی در راه صلح، در راه قطع جنگ، برادرکشی و در راه ایجاد شرایط مساعد برای کاروزندگی صلح آمیز برای مردم بلاکشیده افغانستان.

ما از همه نیروهای سیاسی ذیدخل در داخل و خارج کشور دعوت می نماییم که با درك حساسیت لحظه حاضر با احساس مسوولیت وواقعبینی به خاطر پایان بخشیدن به فاجعه خونین چند ساله که رنج آن ابیش از همه توده های ملیونی کشور ما متحمل می گردند، تلاش ورزند و فرصت تاریخی کنونی را از دست ندهند. بگذارسیستم سیاسی آینده افغانستان به وسیله خود مردم کشورما بدون مداخله از خارج همان طوریکه در اعلامیه های فوق آنکاس یافته است، تعیین گردد.

اتحاد چپ دموکراتیک از تمام امکانات برای تحقق این پروگرام استفاده خواهد کرد.

دراین شماره

کوچی ها مواظبت بیشتر می طلبند (ص ۲)

اردوی صلح و آزادی

تحت این کلیشه مطالبی بمناسبت ۷ مین سالگرد تاسیس اردوی اتحاد شوروی در صفحه سوم به نشر رسیده است.

پاسخ به پیشنهاد: مردم ولایت کنر به کمک نیاز دارند (ص ۳)

توانایی کشور را تحکیم بخشیم

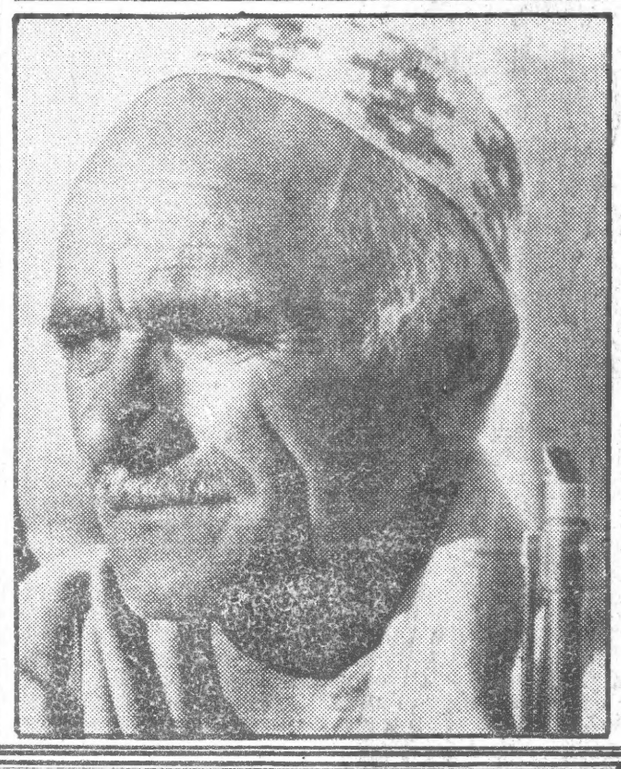

تامین صلح سراسری در کشورامروزبه نیاز مبرم وآرمان مقدس همه هموطنان ما مبدل شده است مشی مصالحه ملی شرایط را برای تحقق این آرمان شریفانه مردم ماهموار ساخته است. هموطنان ما برای تحقق این سیاست حزب دموکراتیک خلق افغانستان و دولت جمهوری افغانستان بیشتر از پیش بسیج گردیده و به خاطر دفاع از صلح سهمگیری درامر ترقی و شکوفایی کشورتلاش میورزند.

در عکسها:

- چند تن از سواد آموزان شواری زنان ولایت بدخشان.
- محمد انور یک تن از مدافعین انقلاب در لوی ولسوالی خوست.

عکاسی بابه خان وزیر

پیام شادباش

به کمیته مرکزی حزب سوسیالیست جاپان!

رفقای گرامی!

کمیته مرکزی ح.د.خ.ا، تنویر موفقانه پنجاه وسومین کنگره حزب سوسیالیست جاپان و انتخاب مجدد رفقا تاکاکودای و تسوروماگوچی رابه حیث رئیس کمیته اجرائیه مرکزی و منشی عمومی کمیته مرکزی حزب سوسیالیست جاپان صمیمانه تهنیت و شادباش گفته، آرزومندیم تا روابط موجود میان احزاب مادر آینده رشدو استحکام بیشتر یابد

با درود های رفیقانه
کمیته مرکزی ح.د.خ.ا،
جنوری ۱۹۸۸، کابل

صلح ومصالحه - سرنوشت وطن ومردم ما

دیدگاه ها

روح الله عضوعلی البدل کمیته مرکزی ح.د.خ.ا، عضو شورای انقلابی و قهرمان کار ج.ا:

امروز نسبت به هر زمان دیگر زنان و مادران کشور ما به صلح نیاز بیشتر دارند. زیرا بار گران جنگ تحمیلی که نه سال است از طرف دشمنان مردم وانقلاب مادر کشور براه انداخته شده است بر شانه های مادران کشور گرانی می نماید. درین جنگ فرزند من، فرزند تو در یک کلمه افغان توسط افغان به قتل میرسد از آنانیکه به واسطه دالر، کلدار برادران وهموطنان رابا هم دشمن ساخته اند. آنها چه را ازدست میدهند؟ صرفاً پول، ولی ما فرزندان خود را، هموطنان خود را، جگر گوشه های خود را از دست میدهیم آنکه کشته میشود کی است؟ افغان است، هموطن من وتو است. بخاطر آنکه دیگر هموطن کشته نشود، حاکمیت

(ص ۳)

نهایی ساختن مذاکرات ژنیو و عودت قطعات محدود اتحاد شوروی نباید با ختم مساعی به منظور تشکیل حکومت ائتلافی در افغانستان مربوط ساخته شود. مصالحه ملی و ایجاد حکومت ائتلافی یک مساله کاملا داخلی است وفقط خود افغانها هستند که آنرا باید تحقق بخشند.

از اعلامیه رفیق نجیب الله

به پیشواز دهمین سالگرد انقلاب ثور

سازمانها- تعهدات

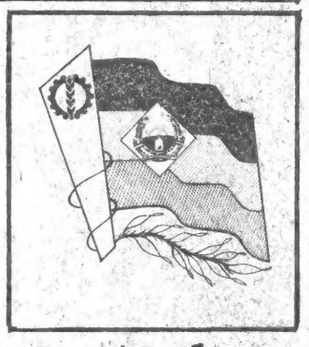

مردم کشور مابرای تجلیل باشکوه از دهمین سالگرد انقلاب ثور آماده گی میگیرند، آنها تلاش می ورزند تا در هر جاییکه هستند به کار های داوطلبانه، ضربتی و ابتکاری بپردازند و به شکل شایسته و پرارج ازین رویداد بزرگ استقبال به عمل بیاورند.

اعضای حزب، کمیته ها و سازمان های حزبی با علاقمندی فراوان برای این رویداد تاریخی و پر افتخار پلان های تدابیری اتخاذ ودر راه تحقق عملی آن گام می گذارند، ما به خاطر دریافت چگونگی آماده گی سازمان حزبی و لایت کابل برای دهمین سالگرد انقلاب ثور راهی آن کمیته حزبی میشویم.

درعرصه تشکیلاتی:

در عرصه تشکیلات کمیته حزبی و لایت کابل در نظر دارد تا دهمین سالگرد انقلاب پانزده سازمان اولیه حزبی را در قریه جات و لسوالی های ولایت کابل و چهل وسه گروپ علاقمندان حزب را در

(ص ۲)

ابراز همبستگی

پیام کمیته مرکزی عوامی نیشنل پارتی به کمیته مرکزی حزب دموکراتیک خلق افغانستان.

در باره اعلامیه رفیق نجیب الله منشی عمومی کمیته مرکزی ح.د.خ.ا، ورئیس جمهور افغانستان.

رفقا و دوستان گرامی!

ما از جانب حزب خویش از طرف تمام نیروهای ملی و دموکراتیک پاکستان واز طرف توده های وسیع پاکستان به شما به حزب و دولت شما و به تمام مردم افغانستان در پروسه تحقق موفقیت آمیز مشی مصالحه ملی به مناسبت اعلامیه ایکه توسط رفیق نجیب الله رهبر شما و برادر ما اعلام گردید از صمیم قلب تبریک گفته و درین مورد همبستگی واتحاد نظر خویشرا با شما ابراز مینمایم.

مردم پاکستان همواره این موضوع را درك مینمودند که مشکلات جاری مربوط به افغانستان را امپریالیزم امریکا و دست نشانده گان پاکستانی آنها ایجاد کرده اند،

(ص ۲)

ابراز همبسته گی

(بقیه ص اول)

لذا دوام آن تنها به‌سودارتجاع و امپر یالیزم بوده و درد های مردم برادر افغا نستا ن را افزایش میدهد .

از طر ف دیگر مرد م ما همیشه به اتحاد شورو ی وبه اهدا ف صلح آمیز و سا زنده شما با ور دا شتند و هیچ وقت تحت تاثیرپروپاگند ها ی غر ب و ار تجا ع پا کستا ن قرار نگر فته و از این روآنان همواره تاکید میکنند که حل این معضله از طریق صلح‌آمیز ومذاکرات به نفع مردم برادر افغا نستا ن و پا کستا ن میبا شد .

اعلامیه های رفیق نجیب‌الله منشی عمومی کمیته مر کز ی ح.د.خ.ا. و رئیس جمهو ر افغا نستا ن و رهبر اتحاد شوروی رفیق میخا ئیل سر گیو ویچ گرباچف یکبار دیگر اهدا ف صلح آمیزو سازنده شما را تائید نمود .

تمام مردم و حکو ما ت‌جهان از این اعلا میه ها استقبا ل کردند و مردم افغا نستا ن به خصو ص آن عده از برادران ما که با ما و جامشترك‌داشتند مهاجر هستند از این اعلا میه ها استقبا ل نموده و تما م آنا ن به صلح و امنیت‌وعودت به کشور شا ن باور یافتند .

مردم صلح خواه پا کستا ن که از اثرا ت جنگ کنو نی در افغا نستا ن دور نما نده اند احسا س آرا مش نمود ند و با بی صبری منتظر تا مین صلح و امنیت میبا شند همچنا ن حلقا تیکه در میا ن حکو مت پا کستا ن دا رای‌عقل سلیم میبا شند واحزاب‌مخالف اعتدا ل پسند و معقو ل افغانی از تغییرا تی که در نتیجه این اعلا میه ها به و جو د آمده است ، با مسر ت‌استقبال نمودند. مگر بر عکس عنا صر متنفذ و جنگ طلب افرا طی و رژیم ضیاء و ساز ما نهای افرا طی افغا نی که به کمك و همکا ری آنها و حما یه حلقا ت افرا طی تشدد پسند دیگر ایجاد و تر بیه شده اند ، سرا سیمه گردیدند و غم و اندو ه با لا یشا ن مسلط گردید .

از جا نب دیگر حلقا ت حا کمه پا کستا ن به این سا زما نها و عده ها ی مختلف داده بودند و با غها ی سبز و خر م را برا یشا ن تر سیم نموده بودند ، مگر اکنو ن حکو ما ت افغا نستا ن و اتحاد شوروی مشتر کا فیصله ننودند که قوای‌شوروی تحت یك پرو گرا م معین وا پس به کشور شا ن عودت مینما یند واین چیزی بود که آنها نمیخوا ستند وا قع گردد .

به جها نیا ن معلو م است که از چهار سند اسا سی در مذا کرا ت ژنیو سه سند آن تقر یباً فیصله گردیدو سند چها رم که سند تقسیم او قا ت‌خروج قوا ی شورو ی بود و تا کنو ن عنا صر افرا طی پا کستا نی و افغا نی در رابطه با آن این همه فریاد ها را سر داده بودند ، آنهم به صور ت قطعی مطا بق خواست وتقا ضا ی شا ن حل گردیدو فقط به امضا ء در ژنیوصرورت دارد .

این اعلا میه ها همه بها نه ها و ادعا های حلقا ت‌حاکمه پا کستانی ، افرا طیون مخا لف افغا نی را پو چو بی مفهوم سا خت . از اینرو آنها سرا سیمه شد ند و نمی دانستند چی بگو یند و چی عملی را انجام دهند .

مگر اند کی که به هو ش آمدند بها نه های دیگر ی را سر نهادند و اکنون میگو یند تا در افغا نستا ن حکو مت مورد پسند آنها ایجاد نگردد اسنا دژنیو را امضاء نخوا هند کرد ، اسناد یکه تحت نظر ملل متحد به امضا ی جا نبین وآجندا ی مشتر ك تکمیل گردیدمو هیچ ار تبا طی با جوانب دا خلی منا له افغا نستان ندا رند و خود پاکستان چند ین مر تبه تا ئید نموده‌که هیچ ارادهٔ دخالت در امو ر داخلی افغا نستا ن را نداشته بلکه این امور را خود مرد م افغا نستا ن حل مینما یند .

آیا در چنین حا لتی حکومت پا کستان به حکو مت افغا نستان آجازه داده میتوا ند که این جادر پا کستان حکومت مطابق خواهش‌آن ایجاد شود؟ اگر اجازه داده نمیتواند پس خود شا ن هم این حق راندارند که به همسا یه خو یش بگویند که چگو نه حکو متی را تشکیل دهد ، تا جا ئی که مسا له حکو مت قانو نی وغیرقانونی، نما ینده و غیر نما ینده‌مطر ح میگر دد ، حقیقت اینست که مردم وتمام احزا ب‌سیاسی وا قعی پا کستا ن بر حکو مت پا کستا ن رضا ئیت ندا شته و آنرا قانو نی نمیدا نند .

اصل مطلب در اینجا ست که رژیم ضیاء نمیخوا هد تا قطعات نظا می اتحاد شورو ی به کشور شا ن عو د ت نما یند .

مردم و نیرو های ملی و دمو کرا تیك پا کستا ن همیشه عقیده دا شتند که‌جنگ مو جوده علیه افغا نستا ن به خا طر مو جود یت عسا کر اتحاد شوروی آغاز نیا فته است ، بلکه این جنگ قبل از آمد ن عسا کر شوروی شرو ع شده‌بود و آمد ن عسا کر شوروی تنها برای گستر ش جنگ بها نه شده است ز یرا قبلا به این منظور سر و یس های جاسوسی نظا می و ملکی به کمك امپر یا لیزم گر و پ ها ی مشخصی را تر بیه و پرورش داده بودند و مقادیر هنگفت سر ما یه را در ین راه مصرف‌نموده بود ند ،مگر با نشر این اعلامیه ها تمام آنها افشاء گردیدند از این‌رو با سرا سیمگی دست و پا میزنند و میخوا هند یکبار دیگر افغا نها را فر یب بدهند و خو ن آنا نرا بیشتر از این جا ری سا زند . مگر مرد م پا کستا ن دا نسته اند آنها از عوا قب جنگ اعلام نا شده علیه کشور شما وا قف اند و آنرا در زنده‌گی رو ز مره خو یش احسا س مینما یند، آنا ن‌اجازه نمید هند که‌رنجهای برا درا ن افغا نی شا ن ازاین بیشتر افزا یش یابد و این جا برا درا ن افغا نی مقیم پاکستا ن با اکثر یت مطلق صدا ی رسا و بر حق شا نرا بلند میکنند و حا کما ن پاکستا ن را مجبور خوا هند کرد که با عقل سلیم به اصول حسن همسا یه گی تن در دهند .

واین معضله را به اسا س سند های مجوزه در ژ نیو به نفع مردم پا کستا ن وافغا نستان حل نما یند ، حزب ما از اعلا میه ها ی رهبرا ن جمهوری افغا نستا ن و اتحاد شوروی پشتیبا نی میکند و آنها را یگا نه راه حل مسا له میدانند ، درین رابطه شما از همبسته گی و حما یت ما بر خور دار هستید.

ماعقیده داریم که عقل‌سلیم حتماً پیروز میگردد وآرزوهای صلح آمیز مردم پا کستا ن و افغا نستان تحقق می پذیرد.

پا ینده باد برادری میا ن عوا می‌نیشنل‌پارتی‌وح.د.خ.ا.!

پاینده باد دو ستی میا ن مردمان پاکستا ن وافغا نستان!

پیروز باد صلح !

کمیته مر کزی عوا می نیشنل پارتی

پشاور ۱۸ فبروری سا ل ۱۹۸۸

باختر

خبر های رسمی

رفیق نجم الدین کاو یا نی عضو بیروی سیا سی و منشی کمیته مرکزی ح.د.خ.ا.پریروز با هیات جمهوری گر جستا ن اتحاد شوروی که به ریا ست میلکادزی اتاد لیری یانو ویچ معاو ن رئیس شورای و زیران جمهوری گر جستان اتحاد شوروی مصرو ف بازدیدرسمی و دو ستا نه از افغا نستا ن میباشد ، در مقر کمیته‌مرکزی ح.د.خ.ا ملاقات نمود .

*

شرکت کننده گان سیمینار آموزشی تشکیلاتی کار مندان ارگا نهای مرکزی وزارت امنیت دولتی‌حمایت وپشتیبا نی کامل شانرا از فیصله ها ومصوبات پلینوم ماه‌دلو کمیته مرکزی ح.د.خ.ا، واعلامیه‌های رفیق نجیب الله منشی عمومی کمیته مرکزی ح.د.خ.او رئیس جمهور افغا نستان ورفیق میخائیل گرباچف منشی‌عمومی کمیته مرکزی حزب کمونیست اتحاد شوروی پیرامون حل سیاسی اوضاع اطراف افغا نستان ابراز نمودند .

در ختم کار سیمینارکه‌سه روز قبل آغاز گردیده بود، رفیق دگر جنرال غلام فاروق یعقوبی عضو بیروی سیا سی کمیته مر کزی ح.د.خ.ا ووزیر امنیت دولتی نیز شر کت ورزیده بود .

غرغشت وفات نمود

باتاسف اطلاع گر فته‌ایم‌که محمد ناصر غر غشت یکتن از نو یسنده گان وژور نا لیستان سا بقه دار کشور به عمر هفتاد سا لگی شب پنجشنبه در منزلش واقع‌کارته آریانا داعی اجل را لبیك گفت :

(انالله وانااليه راجعون)

مرحوم غر غشت درنخستین سال های انتشار روز نا مه انیس کار خود را آغاز کرده وبعداً قسمت زیاد عمر خودرا به وظایف متعدد در ارگا ن های مختلف نشرا تی‌و روز نامه های مر کز وولا یا ت پرداخته است .

باختر

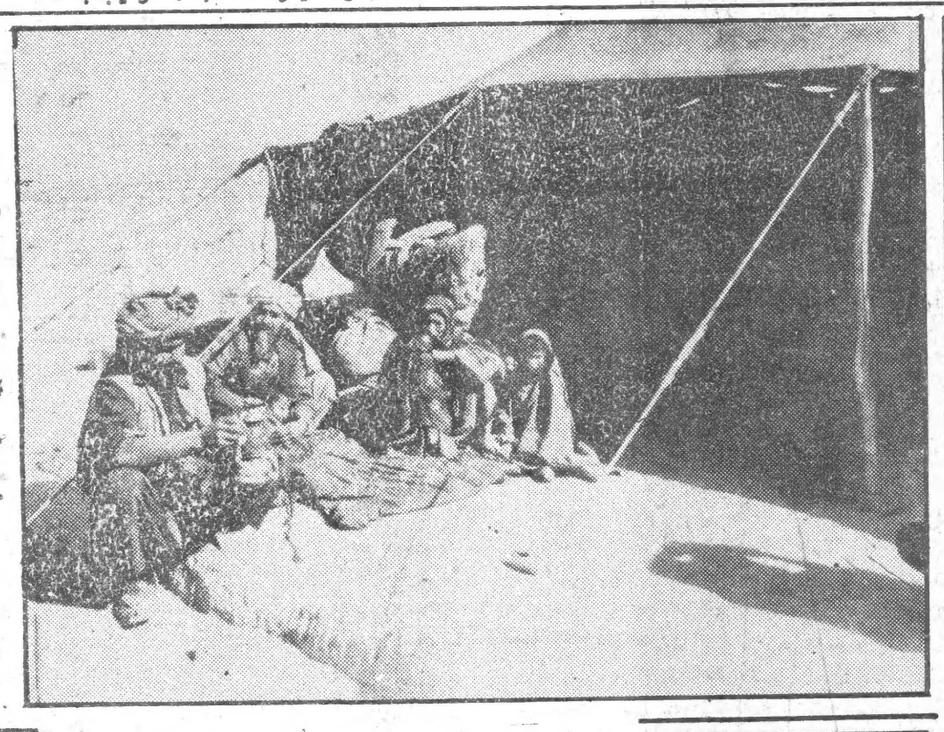

کوچیان زحمتکش ووطنپرست یکی از پایه های مستحکم حاکمیت مردمی ما را تشکیل میدهند .

مواظبت از زنده گی کوچی ها امکان داو طلبا نه وجلب آنها به مکتب‌و آموزش سواد جز واهداف برنامه یی‌ح.د.خ.ا و دو لت جمهو ر ی افغانستان میباشد .

در عکس: یك خانواده‌کوچی در غزدی خود .

عکاسی نو ید

کوچی ها مواظبت بیشتر میطلبند

با پیروزی انقلاب‌شکوهمند ثور گا مها ی ارزنده بسود همه زحمتکشا ن منجمله‌کوچی های رنجد یده کشور که در گذشته ها از حداقل امکانا ت زنده گی محر و م بو د ند ، بر دا شته شده و بدینگو نه افق ها ی روشن بخا طر سعا د ت و آرا می آنان‌گشوده شد . چنا نکه تد و یر او لین جر گه سرا سر ی کو چیا ن کشور در کا بل و ایجادشورای مر کز ی کو چیا ن جهت موا ظبت ووارسی جدی دایمی از وضع کو چیا ن زحمتکش میهن‌رامیتوان به‌عنوان‌مثال‌ذکر کرد.برای اینکه‌ازچگونگی‌فعالیت‌های این شورابعد از مدت زمان طی شده از تا سیس آ ن آگا هی حا صل نما یم ، را هی شو رای مر کز ی کو چیا ن میگر د م .

در شو رای مر کز ی کو چیا ن تنی‌چند از مشران‌اقوام مختلف‌کو چی‌حضور داشتند، خود را به آنها معر فی نموده یکی‌از آنها گفت :((من ملك‌دو هزار خا نواده کو چی د ر ولا یت ننگر هار هستم . بعد از تد و یر جر گه سرا سری کو چی ها با کو چی های آنطر ف سر حد تما س ها ی جدی حا صل نمودم ، تا اینکه عده کثیری از کو چی ها با آگا هی از اهداف‌والا و انسانی مشی مصالحه ملی‌به‌کشور پدران و نیا کان خو یش عو د ت نمو د ندواز جمله‌آنان از ۹۱۰ تن برای ایجاد کو پرا تیف استهلا کی فی نفر ۵۵۰ افغا نی پول جمع آوری نمو د یم و با مد یر یت کو پرا تیف و لا یت ننگر هار در تما س شد یم . ولی متا سفانه مدیریت مذکور با مادر جهت ایجاد کو پرا تیف کمك و مسا عد ت ننمود و حال من به حمال پول‌تبدیل گردیده‌ام. همچنان لست های محبو سین کو چی ها را تر تیب داده و به شو رای مر کزی ارائه داشتم و این شورااوراق دست داشته ام را به مقاما ت مربوط سپرد ولی تا کنون ازین اقدام نیز نتا یجی بد ست نیاورده ایم . با ختم سخنا نش حاجی عبد الر حما ن‌ملك اقوام‌کوچی و لا یت غز نی اظهار داشت : ((من بعد از شنید ن بیا نات عالمانه داکتر صا حب نجیب‌الله منشی عمو می کمیته مر کز ی ح.د.خ.ا و رئیس جمهور افغا نستا ن در جر گه سرا سر ی کو چیا ن ،راهی دیار خویش گردیدم وبا گروه های مسلح به‌مذاکره‌پر داختم. آرزوهای‌عمده ح.د.خ.ا،ودولت مر د می خود را که رفاه و سعا د ت مردم آواره کو چی است با آنها رسا نیدم . د ر اثر این کار و فعا لیت ۸۰۰تن از جوا نان مسلح مخا لف‌سلاح بز مین گذا شتند و بد و لت مردمی پیوستند ولی‌کمیساری ولسوا لی مقر ، آنها ر ا به خد مت سر با ز ی سوق نمو د ند که این کار به اعتبار مشر ان و مو سفیدان لطمه وارد می کند .

وهم خواهش بنده‌این است که در جهت رهایی محبوسین کو چی و لا یت غز نی اقدا مات جدی روی دست گر فته شود))

بعد از شنیدن درددل‌مشران اقوام کو چی با محمد اشر ف احمدزی منشی و معاون شو رای مر کز ی کو چیا ن در ارتباط با مو ضوع صحبت نمودم اوگفت:((شو رای مرکزی کو چیان امسا ل بعد از تد ویر جرگه سراسری کوچی‌هابه منظورحل و فصل پرابلم های کوچیان،در چوکات وزارت قبا یل وسرحدا ت کشور ایجاد گردید . در اثر کار و فعالیت این شورا قسمت زیا داز همو طنا ن کو چی وارد کشو ر گردیدند و بدو لت مرد می پیو ستند .

بعد از تدویر جر گه سراسر ی کو چیا ن در ولایا ت هلمند ،هرات، غزنی، ننگرهار، کند هار ، پکتیا ، لغمان‌ولوگر جرگه های صلح ایجاد وشروع به فعالیت نمودند.

بعد بدفتر مفتا ح الد ین صا فی معین وزار ت قبا یل وسر حدا ت رفتم وازو ی در مورد اینکه بعد از تدویر جرگه سرا سر ی قبایل‌کوچی در جهت بهبود زنده گی‌کوچیان، رهایی محبو سین‌و توزیع کارت های معا فیت از خدمت سر بازی ، توزیع اموال امدادی به چه اقداماتی دست زده اید چنین اظهار داشت :((دوسیه های نسبتی متهمین در مخا کم کشور تحت غور وبررسی قرار گرفته‌است که از جمله یکصدو پنجا ، تن آن درین اواخر از زندان رها گردیدند و سلسله رهایی محبو سین همچنان ادامه دارد

کار توزیع کارت معا فیت از خدمت سرباز ی ، بعضی او قا ت‌با کندی موا جه می گردد . علت عمده آن اینست که به صو رت دقیق تشخیص شود که شخصی مرا جعه کننده وا قعاً کو چی است یا خیر . در صورت تثبیت هویت شا ن ما کارت های معا فیت برای آنها میدهیم.

در قسمت تو زیع اموال امداد ی باید گفت که اموا ل امداد ی کشور دو ست اتحا دشورو ی‌درثور۱۳۶۶ در منطقه سر خکان ولایت لغمان ودر سرطا ن همین سا ل در کوه صافی و در مربو طا ت ولایت کابل توزیع گردید ه است .))

رئیس بررسی امور کوچی ها در پاسخ سوالی گفت :

بعد از تدویر جر گه سراسری کو چی ها ، کوچیا ن اقوام اسحق زا یی و لایت هرا ت به سر کرده گی‌عبدالبصیر یك کند ك سه صدنفر ی تشکیل نمود ه و همچنا ن‌در این اواخر حاجی بنگل از مربوطا ت ولایت غز نی (۱۳۲۲) تن کو چی را برا ی تشکیل یك غند قو می آما ده نموده‌اند

تقریباً سه هزار فا مل کو چی به ولایت مربو ط خو یش عود ت نمودند وزنده گی عاد ی خویش را از سرگرفته اند .

همچنا ن‌به تعداد یکصدطفل کوچی برای سال تعلیمی ۱۳۶۷ از میان اقوا م مختلف کوچی به لیسه رحمان بابا معر فی گردیده‌اند .

درسا ل ۱۳۶۶ چار با ب مکتب در ولسوالی کهسا ن، گلران ، غور یان‌وادر سکن ولایت هرا ت برای فر زندان کوچی ها تاسیس گردیده است .

مارکیت فروش محصو لات تولیدا تی کو چی ها به‌سر مایه ابتدا یی مبلغ سه ملیون افغا نی وسر مایه نها یی مبلغ بیست ملیو ن افغا نی به ریاست الله دا دوحاجی خدای نظر درو لایت هلمند ایجاد و شرو ع به فعالیت نموده است .

کوچی های ولایت هلمندو ننگر هار برای ایجا دکوپرا تیف استهلا کی پول جمع آور ی نموده است که‌در آینده قریب کو پرا تیف مذکور ایجاد و شرو ع به فعالیت خواهند نمود

از خلال این صحبت ها دریافتم که مقا مات مسوو ل برای بهبود زنده‌گی کو چیا ن چنانکه خواست حز ب ودولت انقلابی ماست تو جه ننموده ودر مقابل‌مسایل بابی توجه‌یی بر خورد صور ت میگیرد .به گو نه مثا ل آنان استد لا لحی کنند که ((تثبیت هویت کوچی ها از غیر کوچی یانیمه‌کو چی کار مارا به کندی موا جه می سازد ، یا این کار مدت‌زمانی میخواهد)) . حل این مشکل خیلی هاسهل و آسا ن است. مقا مات مسوو ل میتوا نند کارت های معافیت از خد مت سرباز ی رابعد از توزیع کنترو ل نموده و باکسا نی که ازین کار ت ها استفاد ه سوء می‌نمایند بر خوردقانونی به عمل آورند . همچنا ن‌کار وفعالیت مقا مات ذیربط با وجود هرنو ع‌آماده گی کو چی های دلیر و باشها مت د ر زمینه تا مین صحت اسکا ن ، تعلیم و تربیه حفر چاه های عمیق ، تشکیل کوپرا تیف های استهلا کی ، بازار فروش محصولات تو لیداتی کوچیا ن به کندی‌پیش می رود .

شفقه خپل

به پیشواز دهمین سالگرد انقلاب ثور

سازمانها ـ تعهدات

(بقیه ص اول)

جنب سازما ن های او لیه حزبی ایجاد نماید .

کمیته حز بی در نظر دارد تا اسناد عضویت‌پنجاه‌داوطلب به ح.د.خ.ا، از کارگرا ن شایسته وو فا دار به امر حزب و انقلاب و پیشروان کار مو سسا ت تو لیدی، ولایت کابل را تهیه می سازد . همچنان‌تادهمین سالگردانقلاب زنا ن عضو حز ب در مربوطات این کمیته به صد تن خوا هد رسید .

کمیته حز بی ولایت کابل درنظر دارد که در تعدا د سازما ن های اولیه جوا نا ن پانزده ساز مان اولیه جدیداً افزود گردد و سه صدو پنجاه تن از جوانا ن داو طلب ولایت کابل‌به عضو یت ساز ما ن جوانا ن پذیر فته شو ند و همچنان دو صدو پنجا ه تن از شایسته تر ین اعضا ی سازما ن جوانا ن‌برای عضو یت حزب معر فی گردند.

درعرصه تحکیم قدرت دولتی:

سازما ن حز بی و لایت کابل به یار ی باشنده گا ن ولایت کابل و کمك های همه جانبه کمیسیو ن مصالحه ملی وجبهه ملی ولایت در نظردارد تادو گروپ مدا فعین انقلاب جدیداً ایجاد وسه صدو چهل تن از باشنده گا ن و لایت به صفو ف مدافعین انقلاب به‌طور داو طلبا نه تنظیم گرد ند . انتخابا ت ارگا ن های محلی قدر ت وادار ه دولتی در چهل و نه قر یه که هنوز در آ ن انتخابات صور ت نگر فته به راه انداخته شود .

درعرصه ارضی ودهقانی :

سازما ن حز بی و لا یت کابل به همکار ی دهقانا ن و موسسا ت ذیربط در نظر دارد تا دهمین سا لگرد انقلاب ثور ، سر بند جو ی شینه و لسوا لی بگرا می و دیوار های استنا د ی جو ی نغلو وسرو بی را تر میم و اعمار نماید و برای زمین‌های زراعتی قلعه افضل و لسوا لی ده شبز شا مل پنجصد جریب و برای سا حه هزار جریب زمین قر یه با غ عارق وششصد جریب زمین وا قع قلعه بها در خا ن آب تهیه نماید . سازما ن حز بی به همکار ی ارگا ن های مربو ط درنظر دارد تا یکهزارو هفتصد تن محصو لات زراعتی ازولایت کابل ، پرو ا ن ، ورد ك‌وکندز خریدار ی و آنرا به شهریا ن کابل عرضه نماید . به خاطر رفع پرابلمها ی اهالی ولایت کابل ، چار با ب کوپرا تیف استهلا کی و سه با ب مغاز ه جدیداً افتتاح نما ید . فارم مرغدا ر ی و لسوا لی چار آسیا ب ، و کلینیك حیوا نی در فارم مالدا ر ی بینی حصا ر مورد بهره‌برداری قرار خواهد گر فت .

درنظر است تا کلینیك حیوا نی در و لسوا لی سرو بی ، تعمیر ادار ی‌پروژه ماهی قر غه و سه حو ض خاکی در بند قر غه تهدا ب گذاری گردد .

درعرصه اقتصاد:

سازما ن حز بی و لا یت کابل در تفاهم با ادارا تذیربط در نظردارد تا دهمین‌سالگرد انقلاب ثور پسته خانه ها ی ولسوا لی های چار آسیا ب و قر ه با غ را افتتا ح نمایدو به فعا ل سا ختن دستگاه تیلفو ن میربجه کو ت ونصب دستگا ه بی سیم مخا بر ه‌در مرکز و لسوا لی شکر د ر ه بپر دازد و برای باشنده گا ن ولسوا لی میربجه کوت شبکه آب‌آشا میدنی مورد بهر ه بردار ی قرار میگیرد .بخا طر استقبا ل از دهمین سا لگر د انقلاب ثور شش مراتبه کا ردا و طلبا نه سرا سر ی در ولایت کابل به راه‌انداخته خواهد شد . و تانك رو یکا ر توزیع دیز ل وتیل خاك در ولسوا لی چار آسیا ب مور د بهره بر دار ی قرار خوا هد گرفت . تدابیر وسیع و همه جانبه به خاطر تطبیق کا مل پلان موسسا ت تولید ی‌ولایت کابل در طی سال ۱۳۶۶اتخاذ گردید ه است .

درعرصه تبلیغ، ترویج وآموزش:

به خاطر توزیع مشی‌مصالحه ملی کار وا ن های صلح مشتر ك از کند ك های‌تنویری اردو ، خارندو ی وساز ما ن های اجتما عی به قرا و محلات ولسوا لی های هشت گا نه ولایت کابل برای بیست‌و پنج مراتبه ساز ما ندهی خوا هد شد .

مکتب فعالین ساز مان های اولیه قو ماندانی خار ندو ی ولایت کابل ، تصد ی مرمرو رخام ، فا بر یکه نغلو و نسا جی بگرا می افتتا ح‌خواهد شد ، درنظر است تا مکاتب سیدا ن ، خوا جه چاشت ، ابتدا ئیه میربچه خانو لیسه ده یحیی افتتا ح گردد و شش هزار طفل به مکا تب جد یداً جلب خواهد گردید و سه با ب مکتب که هنوز غیر فعال است ، مورد استفاده شا گردا ن مکاتب قرار داده‌خواهد شد . در نظر است یکصد و بیست کورس سواد آموز ی‌که درآن بیشتر از یکهزا ر ودو صد سواد آموز تنظیم گر دد ایجاد شود و برای هزار تن‌از فار غا ن کورس های سوا د آموز ی شهاد تنا مه توزیع خواهد شد .

مرکز صحی تنگی سیدان‌و دو محرا ب مسجد درولسوالی بگرا می افتتا ح خوا هد شد ویك مکتب جدید بیست وچار صنفی به‌کمك‌ایالت چلیابنسکی اتحاد شورو ی در ولسوا لی ده سبز تهداب گذا ری خواهد گردید .

رومان

اردوی صلح و آزادی

به استقبال از هفتادومین سالگرد تأسیس اردوی اتحاد شوروی

مردم جهان درین روز ها هفتادو مین سالگرد تا سیس اردو و قوای بحری اتحاد شوروی راجشن میگیرند.مردم افغا نستان درین جشن اردوی اتحادشوروی خودراشریك دا نسته ویکبارد یگراز همکاری نظامی اتحاد شوروی به جمهوری افغا نستان که مظهر عالی دوستی وبرادری رزمی دو کشور همسایه است ابراز سپاس مینمایند .

در عکس‌ها: عده از عساکر شوروی در حال احترام به پرچم سرخ که پس از تصرف بر لین بر فراز سا ختما ن رایشتاك (پار لمان آلمان) نصب گردیده است .

چند تن از سر بازان قطعات محدود اتحاد شوروی درافغا نستان هنگام آموزش .

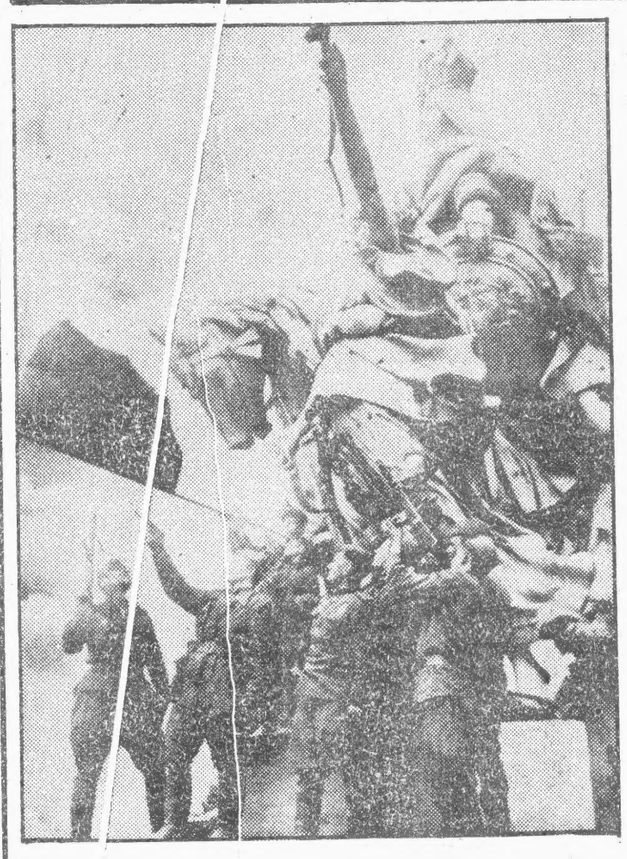

حماسه های عظیم

با تاسیس اردوی اتحاد شوروی اولین بار در تاریخ اردوی مدافع منافع زحمتکشان پدید آمد .

اردو و قوای بحر ی اتحاد شو روی از میان تو فا نداغ مبارز ه بر حق و قهرما نانه خلق شوروی علیه ضد انقلاب داخلی و تجاوز گرا ن خار جی قدبر افرا شت ، همراه با خلق کبیر شوروی در دفاع از انقلاب کبیر اکتو بر قرار گر فت ، و از این امر مقد س پیروزبدر آمد . حسته اسا سی اردو ی سر خ راکه در جو ن سا ل ۱۹۱۸ ایجاد گر دید،کارگران ودهقانا ن تشکیل میدا دند، ولی دیری نگذ شت که صفوف این نیرو ی آزادی بخش ومدا فع صلح با شتا فتن بهتر ین فرز ندا ن مرد م به زود ی تحکیم یا فت و به نیروی بز رگ منظمی مبد ل گردید .

اردو وقوای بحر ی شوروی دوشادو ش اعضای حز ب کمو نیست و خلق شورو ی در سر کو ب نیرو ها ی ضد انقلا بی و عقب زدن تجاو ز گران خار جی ، نقش قاطعی رابه عهده گر فته و آ نرا قهرما نانه در پیشگاه و طن سو سیا لیستی شان، انقلاب کبیر اکتو برو مرد م شو روی اجرا نمود . ا ین حما سه عظیم را مردم شوروی همیشه گرا می میدا ر ند واز آن با غرور و سر بلند ی یاد میکنند . عا مل مهم تقو یت روز افزو ن صفو ف ار دوی شو روی در آن سا لها ی تو فانی و دشوار ، شتا فتن داو طلبانه مردم به صفو ف آن بود ، اعضای حز ب کمو - نیست اتحاد شو روی ضرورت دفاع از میهن و انقلاب اکتو بر را بارو حیه عا لی وطن پرستی و باز با ن مردم به توده ها میرساندندوخوددر صف مقد م مبارزه مسلحا نه علیه دشمنان قرار می گر فتند ، اردوی شو روی درسالها ی جنگ کبیرمیهنی (۱۹۴۱-۱۹۴۵) در رزم و پیکار مقد س ، در مبارز ه به خا طر نجات تمدن وزنده‌گی از طاعو ن فاشیز م ودرنبرد به‌خا طر در هم شکستا ندن میکا نیز م غول پیکر نظا می آلمان فاشیستی ، چنا ن حماسه ها و کار نا مه ها یی را ثبت تاریخ کرده که بشریت آنرا هر گز فرا مو ش نخوا هد کرد .

اردو و خلق کبیرشوروی باریختاند ن خو نهای شا ن بعد از پیروزیها ی بزرگدر نبرد در مناطقی از کیف ، بر ست و در نبرد های تاریخی لیننگراد ، مسکو، ستالین- گراد ، قوسها ی آتشین کور سك ... و استقا مت بلیلودیشیا ،ضربات خورد - کننده بر قوای آلما ن فاشیستی وارد آور دند . تناسب کمی خیلی ها به نفع دشمن بود،و لی منسو با ن اردو ی شو رو ی با باو ر بزرگ به پیروز ی وحقا نیت امر مبارز ه شان ، باچنا ن نیروی معنوی و مهار تمسلکی علیه دشمن میر زمیدند که جها ن نظیر آنرا ندیده بود. در این نبرد بر حق به خا طر نجات ز نده گی در کره‌زمین وبه خا طر در هم کوبید ن نیروی فاشیستی بیش ازبیست میلیون انسا ن شو رو ی بهتر ین هستی ، یعنی جانهای شانرا از دست دادند، ولی تاآ خر ین لحظا ت زنده گی از انسان وانسا نیت، از آزادی و صلح قهرما نانه دفاع کر دند و بالا ثر آتشی راکه از رایشتا ك زبانه کشیده بود در هما نجا خاموش کردند (۹ می ۱۹۴۵)

تاریخ مبارزا ت قوای مسلح ومردم شو روی تاریخ مملواز فداکاریها و از خود گذ ر ی ها به خا طر امر صلح وامنیت است ، باید خا طر نشان سا خت ، در لحظا تی که انقلاب ثور ، استقلا ل حاکمیت ملی و تما میت ارضی ج.ا، مورد تجاوز فزاینده دو وجود جنگ اعلام ناشده امپریا لیستی قرار گرفت و سوال مرگ و زنده‌گی وطن و مردم ما پیش آمد نظا میان شو رو ی در کنار ما ایستا دند این کمك بی نظیر را مردم قدر شنا س افغا نستا ن همیشه به خا طر خوا هند داشت و حماسه ها ی انترنا- سیو نا لیستی سر با زا ن شو روی را از سینه به‌سینه به نسلها ی آینده انتقا ل خو اهند داد. همانطور یکه وامتنا ن برادرانه افغا نی به این پیا م آوران صلح ، عدا لت و تر قی تقد یم کنند. هیچ کشور و مرد می‌در تا ریخ چون اتحاد شورو ی و م ردم آن در روز مصیبت به م ردم ما همدست و همکار نشده اند)) .

ما در آستا نه تجلیل ا ز هفتادومین سا لگرد رو زاردو و قوای بحر ی اتحاد شورو ی ، قرار داریم . این روز نه‌تنها نزد مردم شو روی دا را ی اهمیت است ، بلکه تمام بشر یت متر قی به خا طر عظمت کارو پیکار نجات‌بخش وصلح آفر ین قوای مسلح اتحاد شو رو ی ، از ین روز تجلیل به عمل می آورند.

منسو بان قوای مسلح قهرما ن ج.ا، این روز را گرا می میدارند، گرا میداشت شا یسته از ین روزهمچنا ن گرا میداشت از کارو پیکار نظا میان شوروی است .

خا طرا تی راکه‌صفحا تی ازآ ن ، باخو ن مشترك نظا میا ن هر دو کشور رقم زده شده است .آری دو ستی مقد س مرد م افغا نستا ن‌با مرد م شو روی ثروت ملی ماست وثرو تی که آ نرا گرا می میداریم .

دگروال غلام صفی اختر

باعودت اعلامیه مشهور داتحادشوروی تمام افغانان وطنپرست بخاطر ادای سپاس دربرابر فرزندان شجاع شوروی که درلحظات سرنوشت ساززنده‌گی وتما م امکانات خودرا به‌دفاع ازآزادی، استقلال وتمامیت ارضی وطن ماوقف کردندوظیفه دارندتا مراتب احترام وامتنان برادرانه افغانی به این پیام آوران صلح ،عدالت و تر قی تقدیم کنند.

ق اعلامیه رفیق نجیب الله

صلح ومصالحه - سرنوشت وطن و مردم ما

دیدگاه ها

(بقیه ص اول)

مرد می ما بنابه اراده میلیون ها انسا ن و طن ما و به‌اراده مادرا ن و طن مشی مصا لحه ملی به خاطر رفع اختلا فا ت اعلام نمود ، تا باشد قتل وخونر یزی در کشور خا تمه بیابد .

اعلامیه مور خ ۲۰ دلورفیق نجیب الله منشی عمو می کمیته مر کزی ح.د.خ.ا، و رئیس جمهور افغا نستا ن به مثابه بزرگتر ین سندتاریخی، سند صلح‌ومصالحه بار دیگر موقعیت و مو قف حا کمیت مرد می مارا در رابطه به‌تامین صلح در کشور به صراحت کامل روشن ساخت .

من به صفت یك زن، به صفت یك مادر از این اقدامات عملی وسازنده رفیق نجیب - الله منشی عمو می کمیته مرکزی ح.د.خ.ا، و رئیس جمهور افغانستا ن در را بطه به تا مین صلح در کشور ابراز سپا س گزار ی‌وحمایت نموده و مینمایم ووظیفه خود میدانیم تا خواست و ارا ده حاکمیت مرد می مارا دررابطه به‌صلح و قطع جنگ‌درمیان کارگران، خو یش و اقارب خودتو ضیح نما ییم .

زیرا این اعلامیه ندا ی‌بر- خاسته از قلب میلیو نهاانسان وطن‌ماست این‌اعلامیه، اعلامیه صلح ،برادری و توافق است.

مسعوده محصل پو هنځی ژورنالیز م

پاسخ به پیشنهاد

«مردم ولایت کنر به کمك جدی نیازدارند»

به تاداره محترم روز نامه حقیقت انقلاب ثور !

در شمار ه مور خ۱۵ر۱۰ر- ۱۳۶۶ روز نا مه حقیقت‌انقلاب ثور مطلبی تحت عنوان«مرد م کنر به کمك جد ی نیازدار ند» به نشر رسید ه و طی آن پرا بلم های متعدد آن ولایت انعکاس یا فته منجمله‌دربخشی ازین مطلب روی‌تشکل‌دهقانان در کو پرا تیف های‌زراعتی نگا شته شده و وظایفی را متو جه اتحاد یه کو پراتیفهای دهقا نا ن جمهور ی افغا - نستان ساخته است .

البته تا آ ن جا ئیکه وظیفه این اتحاد یه است در تشکل دهقا نا ن در کو پرا تیفها ی استهلا کی و تنظیم اهل‌کسبه شهر ی و رو ستا یی در کو- پرا تیفهای صنا یع دستی فعالیت های انجام یافته‌است.

چنانچه اتحاد یه کو پرا - تیفها ی دهقا نا ن‌کنر تاکنون توا نسته (۱۰) کو پرا تیف استهلا کی و (۱) کوا پراتیف صنا یع دستی رابا دا شتن ۱۸۷۰ عضو به سر ما یه بیش از یك ملیو ن و بیست و - هشت هزا ر افغا نی ایجا د نما ید که در جر یا ن نه ماه امسال ۲۲۴ نفر جدیداً عضو یت این کو پرا تیف را حا صل نموده اند .

طی مدت نه ماه گذشته امسال به قیمت مجموعی بیش از(۲) ملیو ن و نه صد و سی‌و یك هزا ر افغا نی اموال‌ارتزاقی و استهلا کی به اعضای کو- پراتیفهای دهقا نا ن ولایت کنر تا ز لتر از نر خ بازا ر عر ضه شده است .

همچنا ن به ارز ش‌اضافه از یك میلیو ن و پنجصد و - هفتاد هزار افغا نی محصولات ما زاد زرا عتی اعضا ی این کو پرا تیفها خر ید ار ی ودر مر کز و مر بو طات ولا یت کنر عر ضه گردید ه است به همین تر تیب کا ر ساختمان یك مغاز ه و یك گدا م تحت اعمار بوده که کار مغاز ه(۹۰) فیصد و کار گدا م (۷۰)فیصد پیشر فته است و اما در مورد تشکل دهقا نا ن در کوپرا- تیفها ی‌زراعتی با ید گفت‌که فعلا کو پرا تیفهای زرا عتی مستقیماً به وزار ت محترم زراعت واصلاحات ار ضی‌ارتباط میگیرد .

با احترام

خداینور باور رئیس ی کمیته اجرائیه اتحادیه کوپرا تیفهای دهقا نان .

یاد داشت اداره :

ما اخیراً با منشی کمیته حز بی و لایتی کنر در را بطه با وضع کو پرا تیف‌ها، تشکل دهقا نان به دور آن و بسه مهم گیری قابل ملا حظه کوپراتیف ها درتنزیل و استقرا ر قرض، مصا حبه تیلفو نی انجا م‌دادیم که مو صو ف در پاسخ‌به پر سش های خبر نگا ر ما چنین گفت :

مشکل اینست که‌از طر ف شورا ی مر کز ی اتحا دیه کو پرا تیف های دهقا نا ن به اتحاد یه کو پرا تیف ها ی ولایت کنر قر ضه بسیا ر کم و نا چیز داده میشودپرسونل کا فی و مسلکی نداریم . مسوو لین امور از مر کزکمتر به و لایت کنر میا یند و حتی امسا ل هیچکس از کا بل نیا مد ه است ، تا از جر یان کار بر رسی کرد ه شیو ه های جد ید سیستم کو پرا - تیفی را به کار مندا ن کو - پرا تیف ولایت مشخص‌ساخته و ر هنما یی لاز م نما یند .

مسوو لین ریاست کو- پرا تیفهای دهقا نا ن نظردارند که نما یندہ آن ارگان وقتاً فو قتاًبه ولا یت کنر سفر نمود ه اند. در این صور ت معلو م میشود که در اجراآ ت مورد نظر میا ن کمیته حز بی ولایتی کنر و نما یند ه ها ی کو پرا تیفهای دهقا نا ن‌تفاهم لاز م مو جود نیست .

اعمار کو پراتیف نمونوی

کار سا ختمان کو پرا تیف زراعتی نمو نو ی قریه دو لت آباد علا قه داری حضر ت سلطان ولایت سمنگان اخیر اً آغاز گردید .

عمارت کو پرا تیف متذکر ه درسا حه هشت‌جریب زمین به مصر ف سه ملیون افغا نی از بودجه دو لت به صورت پخته و اساسی اعمار میگردد وقرار است الی اخیر سال ۱۳۶۷ مورد بهره برداری قرار گیرد.

همین اکنو ن اضا فه از یك هزارو سه صدو پنجاه دهقا ن در ۳۴ کو پرا تیف خد مات زرا عتی در شهر ایبك مر کز ولایت سمنگا ن و مربو طات آن ولایت تنظیم میبا شند ، که طی سال روان علاوه‌برسایر محصولات مقدار چهار هزارو پنجصد تن تولیدات انارما زاد شانرا بالای تجار انفرادی به فروش رسانیده اند .

طبیعی است که کوپراتیفی کردن زراعت در انکشا ف و آبادی ولایت سمنگا ن به خصوص شهر ایبك مر کز آن و لایت نقش به سزا یی داشته است .

باختر

افغان‌ها برادران ما اند

دگروال بیلوف کنستا نتین‌ایوانو ویچ

دوستی افغا ن - شوروی از آزمونها ی دشوار پیرو ز بدر آمده واکنو ن به برادری میان مرد ما ن هر دو کشور مبد ل گردیده‌است .

این دوستی وبرادر ی تو- سط رهبر پرو لتار یا جهان و.ا. لنین وامان الله غازی بنیاد گذاری شده است وازآن زما ن تااکنو ن نزدیك به هفتاد سا ل میگذرد در طی‌این سالها ، دوستی افغان - شورو ی روز تا روز تقو یت وتحکیم یافته‌است .

این سخنان را دگر وا ل بیلو ف کنستانتین ایوانوویچ یکتن از قو ماندانا ن یکی از قطعا ت محدود نظا می اتحا د شورو ی گفته افزود : وقتیکه انقلاب ثور ،استقلال ،تمامیت ارضی و حا کمیت ملی افغا- نستا ن انقلابی در معر ض تجاوز وسیع ازخار ج قرا ر گرفت ، مطابق به معا هده‌دو- ستی وهمکار ی ماه قو س ۱۳۵۷ و مادهٔ۵۱ منشور ساز- مان ملل متحد و تقا ضا ی دولت ج.ا، قطعا ت محدود نظا می اتحاد شورو ی به غرض دفع وطرد تجا وز از خار ج بر قلمرو ج.ا،باین کشور دوست وبرادر اعزا م گردیدند .

نظامیان شورو ی دوشا - دوش نظا میا ن دلیر افغا ن در دفع و طرد تجاوز از خارج بر ج.ا، سهم گرفته و سهم میگیر ند ، ما افتخار خود میدانیم که در خد مت مرد م کشور دو ست خود افغا- نستا ن قرار داریم، ما دو - ستا ن حقیقی مرد م افغانستان هستیم ،وقتی می بینیم افغا- نها از اثر تجا وز دشمنا ن شا ن به بدبختی و مصیبت گرفتار شده اند ، ازا ن‌بشدت متاثر میگردیم ودر سنگر مشترك در دفع این تجا و ز جانها ی خود را سپر میسازیم نظامیا ن قطعا ت محدود نظا می شورو ی حا ضر اندو حاضر بوده اند حتی با قیمت زنده‌گی شان علیه تجاوزگران بر قلمرو ج.ا، قرار گیرند.

قطعه ما باجزو تامعنا بره ستر در ستیز قوا ی مسلح ج.ا، از نزد یك همکار ی‌دارد در مراسم ومنا سبتهای‌زیادی با منسوبا ن این جزو تا م اشترا ك داشته ایم وخاطرات خوبی از منسو بان آن داریم. منسوبا ن قطعه ما بامنسوبا ن این جزوتا م‌از هیچگو نه مسا عد ت ممکن دریغ نه ورزیده‌اند . افغانها مرد م مهما ن نواز و مهر با نهستند نظامیا ن افغانستا ن رزمنده گان صف نخست نبرد مقدس علیه دشمنا ن خود هستندکه مو جب خوشی ما میبا شد .

دگر وا ل بیلو ف کنستا- نتین ایوانوویچ در ار تباط با اعلامیه رفیق نجیب الله منشی عمو می کمیته مر کزی ح.د.خ.ا، رئیس جمهو ر افغانستان وسرقوماندان اعلی قوای مسلح ج.ا، واعلامیهٔ رفیق میخائیل سر گیوویچ گربا چف منشی عمو می‌کمیته مرکزی حزب کمو نیست‌اتحاد شورو ی چنین گفت : اعلامیهٔ رفیق میخا ئیل سر گیوویچ گر با چف منشی عمو می کمیته مر کزی حزب کمونیست اتحاد شوروی و اعلامیه رفیق نجیب الله منشی عمو می کمیته مر کزی ح.د.خ.ا، و رئیس جمهور افغانستان ،یك بار دیگر سیا ست انساندو- ستانه و صلحخوا هانه‌رهبری هر دو کشور راباز تا ب داد، دراین اعلامیه ها تمام جوانب اوضا ع اطرا ف افغا نستا ن بگو نه دقیق و همه جا نبه ارزیا بی شده است .

وی در اخیر افزود : ما در استانه تجلیل از هفتادو مین سالگرد روز اردو و قوا ی بحر ی اتحاد شورو ی قرار داریم ،برا ی تجلیل پرشکوه این سالگرد برنا مه های مشتر کی با قطعا ت قوا ی مسلح ج.ا، داریم واین روز را باگر می تجلیل خوا هیم کرد ، قطعا ت قوا ی مسلح ج.ا، از همین اکنو ن بخاطر تجلیل هر چه شکو همندتر این سالگرد ، با ما همکار ی دارند که ازا ن ابراز خوشی میداریم، سعاد ت و خو شی افغانها آرزو ی قلبی ما ست و ما افتخا ر میکنیم که در تامین این مامول مقد س انسا نی ، در خد مت‌برادران افغا ن خود قرار داریم‌ومطمین هستیم که در پر تو اهدا ف انسا ندوستا نه مشی‌مصالحه ملی صلح وامنیت در ج.ا ، تامین میگردد.

مصا حبه کننده:سپین

اخبار خارجی، واقعیت ها، حوادث

در پلینوم کمیته مرکزی ح.ک.ا.ش

رفیق میخا ئیل گربا چف منشی عمو می کمیته مرکزی حزب کمو نیست اتحا د شو روی در پلینو م کمیته مر کز ی حزب کمو نیست اتحاد شورو ی که پر یرو ز در مسکو جریا ن دا شت بیانیه یی ایراد کرد .

ر هبر اتحاد شو رو ی در رابطه باباز ساز ی انقلا بی و نو آور ی بر پاره ای از جنبه های ایدیا لوژ یك ،بازسازی در اتحاد شو روی در آستانه نزد همین کنفرا نس سر تا سری حزب کمو نیست اتحاد شو روی مکث نمود. کنفرا نس قرار است در گا و سترا تیژ یك حزب مسا یل زیادی را حل و فصل نماید.

رفیق میخا ئیل گر با چف ضمن بیانیه خود به جنبه های بی ن المللی مفکوره باز ساز ی اشاره نمو ده تا کید ورز ید که ابتکارا ت اتحا د شو رو ی در سا حه خلع سلاح و سایر اقدامات مشخص در عر صه بین المللی بیش از این یك عکس العمل به اقدا ما ت سیا سی گو نا گو ن غر به طور یکه در گذ شته بود ، نمی باشد ، بلکه ا ین ابتکارا ت بر پایه ها ی استوار و دراز مدت علمی استوار است .

رهبر اتحادشو رو ی متذکر شد: ما مفهو م توازن منا فع وامنیت متقابلا برا بر را در برابر دکتور ین نظا می یعنی اتکای سیا ست بر مقا م قدر ت ارائه داشته ایم،منافع دو لت اتحاد شورو ی بامنافع سایر کشور ها و ز حمتکشا ن هیچ یك جوا مع در تضادنمی باشد .

بدو ن حفظ صلح تر قی اصلا و جود نخوا هد داشت.

ر هبر اتحاد شو رو ی علاوه کرد: مبارز ه به خا طر جلو گیری از جنگ تو سط سیاست های جها نی مبارزه ایست به خا طر در امان نگاه داشتن حیا ت ملیو نها انسان و در قدم اول زحمت کشا ن که او لتر و بیشتر از همه از جنگها صد مه می بینند.

رفیق میخا ئیل گر با چف در بخشی از بیا نیه خود افزود :

در دورا ن بعد از اجلا س پلینوم قبلی کمیته مر کز ی یك رو یداد مهم بین المللی دیگر همراه با پیما ن محو مر میها ی میا ن منز لودارای منزل گو تاه تر گا مها یی بود که به سوی حل مسا له افغا نستا ن برداشته شد.

این مو ضو ع از مد تها بر احسا سا ت مردم شوروی تاثیر مستقیم و عمیق دا شته است .

پس از اجلا س پلینوم ماه اپر یل کمیته مر کزی حزب کمو نیست اتحاد شو رو ی در سا ل ۱۹۸۵ بیرو ی سیا سی اوضاع را به طور دقیق مورد ارزیا بی قرار داد و بعد در جستجوی راه بیرو ن رفت از آن برآمد زیرا مساله چنا ن سا ده نیست، تا همه مسا یل راعملا حل نموده و گره ها ی عمد ه این پیچیده ترین مسا له منطقه وی را گشودیم . این امکا نا ت پس ازآن به وجود آمد که نیرو ها ی وا قعی ملی در راس آنها رفیق نجیب الله در اواخر سا ل ۱۹۸۶ وارد عر صه مقد م سیاست در افغا نستا ن گردیدند ، البته، شرا یط نبلی خار جی نیز برای حل این مسا له به شیوه یی شکل گر فت که افغا نستا ن یك دو لت مستقل ، بیطر فو غیر منسلك باشد .

این مو ضو ع با منا فع مردم افغا نستا ن همگو نو دمساز استو با منا فع دو لت ما نیز تطابق دارد.

شما از اعلا میه ایکه د ه روز پیش به نشر رسید کاملا آگا هید، در این اعلا میه در باره اینکه چگو نه عمل خوا هیم کرد و به چه چیز ها یی امید بسته ایم،مطا لب به طور مناسب بیان شد ه است . مردم ما متحد ین و دو ستا ن ما ازاین اعلا میه با تفا هم و تایید استقبا ل نموده اند. اعلا میه آنا نیرا که می خوا هند از مسا له افغا نها برای اهدا ف خود غر ضا نه استفا ده نمایند باوا قعیت های نوین رو برو سا خت و آنها مجبور خوا هند شد با این وا قعیت ها تن در دهند.

ماه هایی که در پیشرواست مو ضعگیر ی وا قعی همه جوا نب حل سیا سی اوضاع اطرا ف افغا نستا ن رابرملا خوا هد سا خت .

ر فقا ! سهم گیری ما در حل پرابلم افغانها یك مسا له خیلی ها پیچیده و مربوط بسیاری جها ت پدیده است که ما در جریا ن باز ساز ی و قرار داد ن پیگیر تفکر نوین در عمل بر آ ن پیروز میشو یم .

مسا له عمده اکنو ن ا ین است که بیرو ی سیا سی در رابطه با این موضوع نیز مطابق به مشی اصو لی کنگره بیست و هفتم حزب کمونیست اتحاد شو روی عمل مینماید.

• • •

بحث روی گزارش رفیق ایگور لیگا چو ف عضو بیروی سیاسی و منشی کمیته مر کز ی حزب کمو نیست اتحادشوروی در باره جریان باز سازی مکاتب عالی وثانوی ووظایف حز ب پیرامون تطبیق آن در جلسه پلینو م کمیته مر کزی حزب کمو نیست اتحاد شورو ی پریروز ادا مه داشت .

رفیق میخا ئیل گر با چف منشی عمومی کمیته مر کز ی حزب کمو نیست اتحادشوروی درین پلینو م بیانیه مهمی ایراد نمود .

پلینوم فیصله نا مه مفصلی را در مورد مساله مورد بحث تصویب کرد .

پلینوم روی مسایل تشکیلاتی غور نمود و رفیق یوری ما س لیوکوف را به حیث عضو علی البدل بیروی سیا سی کمیته مر کزی حزب کمونیست اتحاد شوروی انتخاب کرد .

پلینوم رفیق گیور گی رازو مو فسکی منشی کمیته مرکزی حزب کمو نیست اتحادشوروی را به حیث عضو علی البد ل بیروی سیا سی کمیته مر کزی حزب کمو نیست اتحادشوروی برگز ید .

پلینوم رفیق اولیگ با ك لانوف را به حیث منشی کمیته مرکزی حزب کمو نیست اتحاد شوروی انتخاب کرد .

پلینوم رفیق بوریس یلتسین را از وظایفش به حیث عضو علی البدل بیروی سیا سی کمیته مر کزی حزب کمونیست اتحاد شوروی سبکدوش نمود.

پلینوم و یلری بو له ین مسوول بخش عمومی کمیته مر کزی حزب کمو نیست اتحاد شوروی ، نا تالیا گیلرت ماشین کار فارم دو لتی در قزا قستان وو یکتورمیرو ننکو منشی او ل کمیته مر کز ی لیگ جوانا ن کمو نیست را از عضو یت علی البدل به اعضای کامل کمیته مر کزی حزب کمو نیست اتحاد شوروی انتخا ب کرد .

پلینو م کمیته مرکزی حزب کمو نیست اتحاد شورو ی پریروز کار خود را خاتمه داد.

انعکاسات بین المللی

شخصیت های بین المللی ابراز نظر میکنند

نتوار سنگه وزیر دو لت در امور خارجی هند :

اعلامیه رهبر اتحادشورو ی که متعهد بودن اتحاد شوروی را به بر قراری صلح دراطراف افغا نستان بازتا ب مید هد، اقدام بزرگ سیا سی است . تمام طرف های ذیعلاقه به حل این مسا له باید پیشنهاد های اتحاد شوروی را کاملا مطا لعه نموده و در جهت نیل به یك حل سیا سی اقدام نمایند.هند نمیتواند در باره رویداد های مربوط به افغا نستان که باآن روابط دیرینه فرهنگی ،تاریخی واقتصادی دارد بی تفاوت بماند وی همچنان متذکر گردید :ما همواره از مذاکرا ت در زمینه جانبدا ری نموده ، از یك افغا نستان غیر منسلك دارای حاکمیت ملی ، آزاد، با ثبات ویك پار چه ابراز پشتیبا نی نموده ایم.

فاروق الشرع وزیر امور خارجه سوریه :

به نماینده گی از رهبر ی سوریه از اعلامیه میخا ئیل گرباچف پیرامون افغا نستان حمایت نموده و پشتیبا نی کامل کشور خود را از مساعی حکو ما ت اتحاد شورو ی و افغا نستان برای دستیا بی به حل سریع او ضاع و پیروز ی آشتی ملی ابراز میدارم .

جیفری هاو وزیر امور خار جه و کا منویلت انگلستان:

امید وارم تا موا فقات پیرامون تامین صلح درافغانستان صورت پذیرد . غر ب باید تحو ل در اتحاد شوروی وامکانا تی راکه آن کشور ارائه میدارد درك نماید .

ای .ام. شفیع الله رئیس انجمن سازمان های اجتما عی، فر هنگی و اسلامی بنگله دیش:

اعلا میه میخا ئیل گربا چف در مورد افغانستان راه را در جهت حل صلح آمیز او ضا ع اطرا ف افغا نستان ودستیابی به اهدا ف سیا ست مصا لحه ملی توسط حکومت ج.ا به پیش برده میشودمی گشاید ابتکارات سازنده اتحاد شوروی مو یه تلاش آن کشور جهت کمك به اعاده صلح در سر زمین افغا نستان میبا شد. مسا له عودت سربازان اتحاد شورو ی از افغانستان از اهمیت عمدهٔ بر خوردار است . اطمینا ن دارم که مردم افغا نستا ن کمك اتحاد شوروی را که در سال های دشوار با آنها نموده است فراموش نخواهند کرد .

شعبه مسایل بین المللی

مشوره با مقامات امریکایی

جورج شولتز وزیر خارجه ایالات متحده امریکا روز چهار شنبه بازین نورا نی وزیر دو لت درامور خار جی پا کستان که جهت دیدار وارد وا شنگتن شده ، ملاقات کرد. مذاکرات آنها بر حل سیا سی اوضاع افغانستان متمرکز بود.

مبصرین دیدار زین نورا نی را از ایالات متحده امریکا که جهت مشوره ها با مقا ما ت امریکا یی به وا شنگتن رسیده با تشدید فعالیت های دیپلو ما تیك در قبال اعلامیه اخیر رفیق میخائیل گر با چف در مورد افغانستان مستقیماً مرتبط میدانند ، ضمن صحبت دریك کنفرا نس مطبو عا تی در واشنگتن یك نماینده بلندپایه وزارت امور خارجه این اعلامیه را بسیار امید وار کننده خواند اما وی گفت : جا نب امریکا میخواهد در جریان دیدار آینده جورج شو لتز وزیر خار جه ایالات متحده از مسکو بعضی جوانب آنرا برای خود روشن سازد .

زین نورا نی پس ازمذاکرا ت در وزارت خار جه ایالات متحده به ژور نا لیستان گفت: در مواضع ایالات متحده و پاکستان در رابطه با مسالهٔ افغا نستا ن عناصر مشابه زیاد وجود دارد.

وی اظهار امید کرد، که تا اواسط یا ختم ماه مارچ طی مذاکرات ژنیو در مورد حل اوضاع افغا نستان یك موافقتنا مه امضاء شود .

در عین حال نورا نی موضع قبلی اسلام آباد را که جلو گیری از امضای هر چه زود تر چنین یك موافقتنا مه است ، تکرار نمود .

رهبر ی پاکستان درحا لیکه اظهارا ت قبلی خود را ظاهراً به فرا مو شی سپرده اند ، تصمیم گر فته در موردتشکیل یك حکو مت مو قت در افغا نستان به حیث شر طی برای امضای یك موا فقتنا مه با کابل تقا ضا یی را پیشکش نماید.

باختر

برلین

کمیته تدار کا تی جلسه بین المللی برای ایجاد منا طق فا قد اسلحه ذروی دیروز در بر لین مر کز جمهور ی دمو کرا تیك آلمان تشکیل گردید .

این کمیته از شخصیت‌های برجسته حزبی تشکیل گردیده و تحت ریاست رفیق اریش هو نیکر منشی عمومی کمیته مر کزی حزب سو سیا لیست متحده آلمان و رئیس شورای دو لتی آنکشور کار مینماید.

از تیلی تا پپ

داکه

تعداد دیگری از رهبران و فعالین مخالف رژیم بنگله دیش که خواهان استعفای ارشاد و حکومت وی میباشند، در آن کشور باز داشت شده اند .

درجمله بازداشت شده گان سیاسی چودری سکرتر جنرال عوامی لیك نیز شامل اند .

باختر

هدف ما حل سیاسی مسألهٔ افغا نستان است

روز نامه پراودا تحت عنوان «هدف ما حل سیاسی مسالهٔ افغا نستان است» با صفحه‌های پولی ورنتسوف معاون اول وزارت امور خارجه اتحاد شوروی را به سوال های خبر نگار روز نامه در شماره دیروز خود به نشر رسا نیده است .

سوال :

مو قف کنو نی جوا نب ذید خل را در منازعه افغا نستان به دنبال اعلامیه رفیق میخائیل گر با چف منشی عمومی کمیته مر کزی حز ب کمو نیست اتحاد شوروی، در باره افغا نستان چگو نه ارز یا بی مینمائید ؟

جواب :

جهانیان اعلا میه رهبر اتحاد شوروی را در باره افغانستان به مثابه مظهر واقعی تفکر نو ین سیا سی و ابتکار مهم جهت گشو دن راه ها یی به سوی حل سیا سی اوضاع اطرا ف افغا نستان و نیز بیان مشی اصو لی اتحاد شوروی به خاطر اعاده صلح در سر زمین افغا نها دانسته اند .

این اعلامیه درهرجا وابسته در قدم اول در میان آنا نیکه به نحوی از آنها درین منا زعه منطقوی دخیل اند ، توجه زیاد را به خو ود جلب کرده است.

ارز یا بی اطلاعات رسیده نشان میدهد که نیرو ها ی آپو ز یسیو ن افغا نستان دچار حالت غیر منتظره و غافلگیرانه شدنا ، آنها در عکس العمل خود تا خیر وتردد نشان دادند و به این صورت عدم آماده گی خو د را در مورد اقدامات عملی جهت حل کا مل این منا ز عه ا بارز دادند . در نتیجه تمام این حقایق معلو م گردید که آنا نیکه در مدت فعالیت ها ی تبلیغا تی خو یش مد عی بودند که بر آماده گی اتحاد شوروی جهت بر گردا ند ن عسا کر آن کشور از افغا نستا ن باور ندارند ، اکنون قر با نی و پندار واهی خود شده اند .

اکنون که اتحاد شورو ی می گوید این کشور مصمم است قطعا ت محدود نظا می خود را از افغا نستان فرا خوا ند و اینکار را از تاریخ ۱۵ می آغاز نموده و در ظرف ۱۰ ماه به پایه اکمال رساند. ما از جانب کسا نیکه در طول سال های اخیر در باره آرزو مندی اتحاد شوروی جهت دستیا بی به یك جای پای در افغا نستان و رسیدن به آبهای گرم د ر بحر هند و غیره حد سرمیزدند حرف معقو لی نمیشنو یم واضح است که اپو زیسیو ن افغا نستان در واقع را جع به بر قرا ری صلح در افغانستان فاقدموقف مشخص میبا شند. و هدف آنها صرف ادا مه جنگ است .

ما اخیراً بعضی تقا ضا ها را از خارج اتحاد شورو ی شنیده ایم مبنی بر اینکه اتحاد شوروی کمك خود را به دو لت افغا نستان قطع نما ید میتوان مشا هده کرد این تلاشها و همچنان جعلیا ت در باره اینکه گو یا عود ت ده هزار تن اطفال افغا نی از اتحاد شوروی به کشور شان مورد تقاضا میبا شد ، چقدر بیهوده است .

سوال :

قرار معلوم محافل حا کمه پاکستان مایل اند که امضای توافق های ژنیو را به تشکیل یك حکو مت ائتلافی در افغا نستان مربو ط سازند ، به نظر شما چه چیز ها در عقب این تمایل قرار دارد ؟

جواب :

ملاقات ها و مذاکرا ت من باز ماندارا ن پا کستان در اسلام آباد نشان داد که موضعگیر ی آنها در قبا ل اعلا میه رهبر اتحاد شورو ی شکل دو گا نه دارد ،زمامداران پاکستا نی در حا لیکه بر اهمیت عظیم مواد مندرج در اعلامیه یادشده جهت حل سریع مسا له افغا نستان واقف اند و علیه این اعترا ضی ندا رند که در این اعلا میه قدم های جدی در جهت بر آورده ساختن تمام خواست های پا کستا ن در رابطه با شرایط حل وفصل مساله برداشته شده است .

آنها در عین زمان با تلاش های تب آلود در جستجو ی بها نه های میبا شند که بر پا یه آن امضای موا فقت نامه های ژنیو پیرامون حل مساله اطرا ف افغا نستا ن را ملتوی سازند .

جانب پا کستان میگو ید : آنچه برای این کشور اهمیت اساسی دارد مساله مها جرین افغان است تا عود ت قطعا ت محدود اتحادشوروی از افغا نستان این مطلب تیز س های را که اخیراً از طرف پاکستا ن پیشکش شده به خو بی بیان میدارد. آنها در اسلام آباد مد عی اند گو یا شرا یط مناسب برای عودت مها جرین افغان از سر زمین پا کستا ن تا کنون فرا هم نشده است .

یقیناً مسا له تعداد زیاد ی از مهاجرین افغا نی که در قلمرو پاکستان اقا مت دارند و بر طبق ادعا ی پاکستان شمار آنها به اضافه از دو ملیو ن میرسد ، برای پا کستا ن خیلی اهمیت دارد و حکومت افغا نستان نیز خیلی علا قمند است که مها جرین فر صت و امکان باز گشت را به وطن آبا یی شا ن در کمترین ز مان ممکنه در یا بند . چنین فرصت وامکان در موافقتنامه ژنیو که کاملا مورد توافق قرار گر فته مشخص گردیده است .

اما اکنون جا نب پا کستان مد عی است اصل مهم برا ی باز گشت مها جرین افغا ن عبارت است از ایجاد حکو متی در کابل که طر ف اعتماد آنها باشد ، مطابق ترجیح و تفسیر نوین از طر ف پا کستان این حکو مت جدید در کابل با ید همین اکنون ایجاد شود تا این مسا له را بعد از امضا ی موا فقتنا مه های ژنیو حل نماید .

اما از جانب پا کستان خود سالها است ادعا میکرد که حضور عساکر اتحاد شوروی در خاك افغا نها علت اساسی مو جودیت مها جرین را در پاکستان تشکیل مید هد.اسلام آباد صد ها بار تکرار کرده است که صر ف یك مو ضو ع گویا عود ت عساکر شورو ی از افغا نستان برای مرا جعت پناه گز ینان به کشور شا ن ضرو ری است . اکنون عودت این قطعا ت تقریباً به وا قعیت گرا ئیده است اما دفعتاً جانب پاکستا ن این حر ف ها را عنوان میکند که به مقا یسه عود ت عساکر شوروی تشکیل حکو مت جد یدی در کابل برای مراجعت مها جرین به و طن شا ن لازمی شمرده میشود . چه چیزی میتواند تغییر سریع روش پاکستان را در رابطه با تاخیر حل مساله افغانها بیان دارد .

ما تو جه رهبر ی پا کستان را به نا پایه داری و بی ثبا تی عجیب در مو ضعگیر ی آن جلب نمودیم ،اما رهبران پاکستان با چشم پوشی از همه آنچه که قبلا گفته اند مدعی هستند که فرا خواندن عساکر شوروی از افغا نستان نه ،بلکه تشکیل حکو مت جدید درکابل فعلا امر مهم است .

به یقین که ایجاد حکو مت ائتلا فی در کابل مسا له پر اهمیت میبا شد ، اما این مساله خود افغا نها است . پاکستان نمیتواند مدعی باشد که با دست های خود در کشور همسایه حکو متی را تشکیل نماید واین حکو مت در اسلام آباد ، وا شنگتن یا مسکو ایجاد نخوا هد شد ، بلکه در افغا نستان توسط افغا ن ها ی که به گرایش های گو نا گو ن سیاسی و احزاب و گروه ها تعلق دارند ، به وجود خواهد آمد .

تشکیل حکو مت به موافقات ژنیو ارتباطی ندارد ، زیرا این توافق ها به حل عوامل خارجی اوضاع افغانستان مانند قطع مداخله خارجی به شمول مداخله مسلحا نه و عودت فور ی قوای شوروی سرو کار دارد.

تاجا ئیکه به تشکیل یك حکومت ارتبا ط میگیرد این پروسه داخلی افغانها است و امضای موافقا ت ژنیو که عوامل خارجی را رفع می سازد به اوضاع داخلی در افغانستان تا آن حد مر بوط میشود که بتواند در حل هر چه سریعتر اوضاع در داخل افغا نستان کمك نماید .

هنگا میکه در اسلام آباد بودم ازمن سوال شد در چه لحظهٔ مشخص مذاکرا ت درباره ایجاد یك حکو مت ائتلا فی افغا نها باید آغاز شود ؟گفتم میتوانم تاریخ این مذاکرات را طور دقیق بگویم این مذاکرا ت به تاریخ پانزد هم جنو ر ی ۱۹۸۷ یکسال پیش و قتی آغاز شد که حکو مت افغا نستا ن مشی مصالحه ملی را اعلام واز همه گروه های افغا نی دعوت نمود برای ایجاد یك حکومت ائتلا فی وحدت ملی به مذاکره بپر دازند واین وقتی بود که مذاکرا ت یعنی آنچه ظاهراً پاکستا ن اکنون به آ ن علاقمند است ، آغاز شده میتوانست .

اما در آنو قت گروه ها ی مخالف در قلمرو افغا نستا ن یا مستقر در پاکستان از شروع مذاکرات خود داری کردند.حتی امروز آنها آماده گی خود ر ا برای شروع مذاکره در باره تشکیل یك حکو مت ائتلا فی اظهار ندا شته اند . از ینرو آنها یعنی رهبران مخالف اند که زعا مت پاکستان از ایشا ن بخوا هد تا مسا له تشکیل سریع حکو مت ائتلافی را روید ست گیرند. تا جا ئیکه ما میدانیم حکو مت جمهوری افغا نستان امروز نیز آماده است بدون تاخیر روی مساله به مذاکرا ت بپر دازداما آیا امضای موا فقا ت کا ملا آماده شده در ژنیو را در را بطه با این کمپلکس به تا خیر اندازد و آنرا با تشکیل چنین حکومتی مر تبط گرداند . در پا سخ میگوئیم که نه باید چنین کاری صورت بگیرد. پا کستان باید خوب ببیند یشد ودر بر خورد خود که تا کنون غیر سا ز نده بوده است ، تجد ید نظر نماید زیرا اکنون فقط به پاکستان ارتباط میگیرد که آیا موافقا ت ژنیو به زود ی امضاء خوا هد شد ؟

سوال :

نظر شما در باره دور نمای امضای موافقات افغا نستان پاکستان در مذاکرا ت ژنیو چیست چه امکانا تی وجود دارد که این دور مذاکرات آخرین دور باشد ؟

جواب :

دور جدید مذاکرا ت ژنیو در باره حل او ضاع اطرا ف افغا نستان به تاریخ دوم مارچ تعیین شده است. افغا نستان و پاکستان هردو گفته اند که برای این مذاکرا ت به ژنیو میروند .

جانب افغا نی گفته است : با این اطمینان کامل عازم ژنیو میشود که دور مذاکرا ت نهایی خواهد بود و موا فقتنا مه ها امضاء خوا هد گردید. در اسلام آباد آنها اکنون نمی توانند ادعا کنند که رفیق میخائیل گرباچف در اعلا میه خود پیرا مو ن افغا نستا ن مسایل را لاینحل گذا شته است . در حا لیکه مطمئناً خلای وجود ندارد . اما موا نع مصنو عی میتواند به و جود آید یا شرایط نوین ارائه شود یا به اصطلاح «دلایلی» برای تاخیر امضای این اسناد پیشکش شود ، قبلا گفته ام که بهانه های عجیبی را به خا طر تاخیر اندا ختن امضای این موافقا ت شنیده ام تعجب آور به خا طر اینکه چنین معلوم میشود که اسلام آباد تلا ش دارد عود ت قوای شورو ی را از افغا نستان به تعو یق اندازد .

اکنون زما ن برای هیا هوی تبلیغا تی یا سیاسی با قی نمانده است ، باید به عقل سلیم رو آورد .

جنگ اعلام نا شده در افغا نستان میتواند و باید هم امسال قطع گردد و هر گو نه دلیل و شرایط قبلی برا ی آن وجود دارد ، آنا نیکه از تاخیر مذاکرات ژنیو حما یت دارند و مخالف امضای موا فقا ت ژنیو در آینده نزد یك اندو آرزو یشان اینست که خون ریزی در افغا نستان ادامه یابد ، در برابر مردم افغا نستان و تاریخ مسوو لیت عظیمی را به دو ش خوا هند داشت .

باختر

تحت نظر هیات تحریر
مدیر مسوول : م. ح بارق شفیعی

تیلفونها
مدیر مسوول : ۶۲۴۷۴ سکرتر مسوول ، ۶۲۶۱۴
معاون اول : ۶۱۴۰۵۸ شعبه نامه ها ، ۶۱۷۰۳
شعبه اطلاعات : ۶۱۱۱۸
سوچبورد : ۶۱۸۷۸

شکایت وتوزیع : ۶۲۸۵۹ صندوق پستی ، ۷۸۰
حساب بانکی : ۱۰۱۸ بر ۹
چاپ ویپ آفسیت مطبعه دولتی
قیمت یك شماره ۲۰ افغانی